Мой ПЕНСИОННЫЙ ФОНД

ИЗДАНИЕ ПЕНСИОННОГО ФОНДА РОССИЙСКОЙ ФЕДЕРАЦИИ

Самое актуальное о пенсиях, пособиях, выплатах

№ 04/107 2018

Праздник

Цифра

Пенсионное обеспечение и социальная поддержка на плановый период до 2020 года

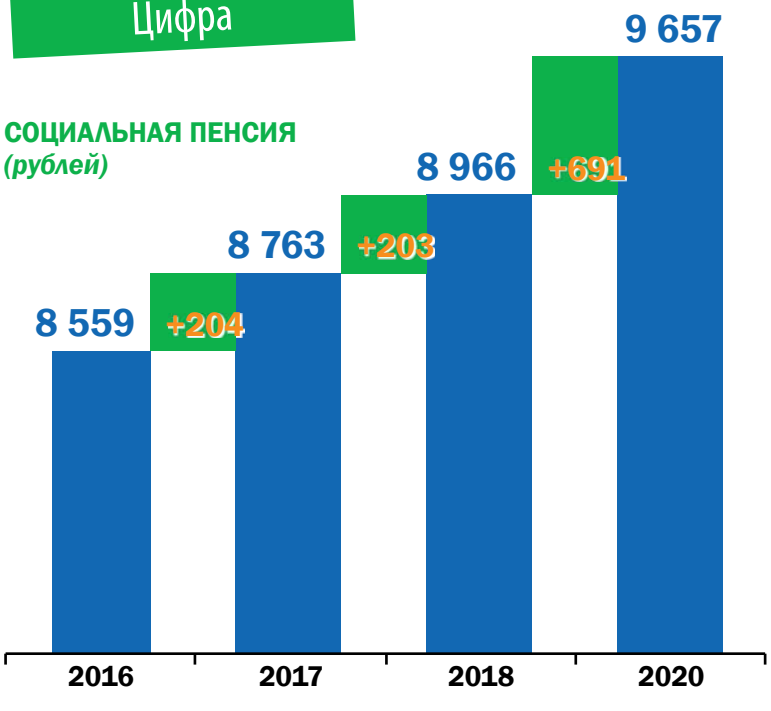

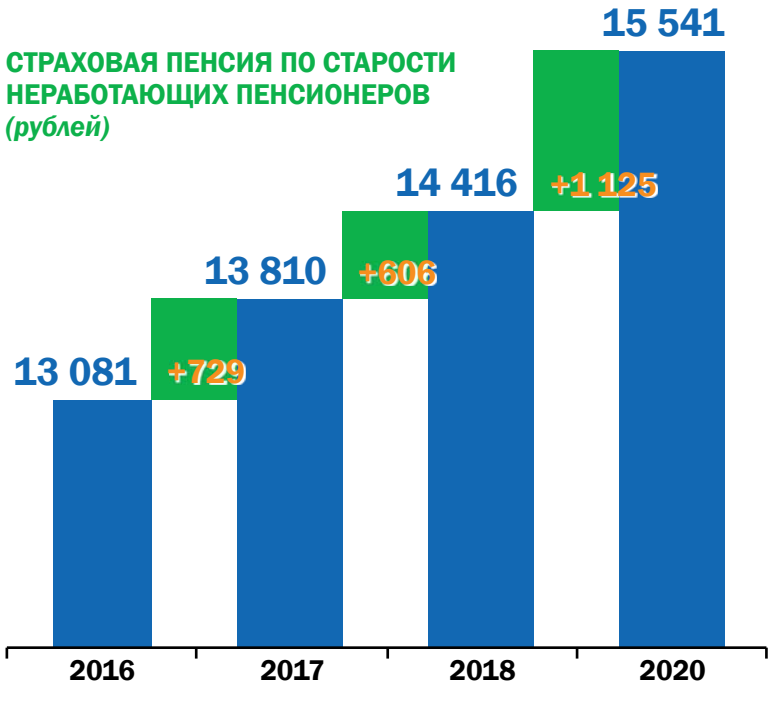

Хорошая новость

Увеличение пенсий

Пенсии по государственному пенсионному обеспечению, включая социальные пенсии, с 1 апреля 2018 года проиндексированы на 2,9% – в соответствии с ростом прожиточного минимума пенсионера в 2017 году.

Повышение коснулось 3,9 млн пенсионеров, включая 3,2 млн получателей социальных пенсий.

Одновременно с индексацией социальных пенсий повышены госпенсии военнослужащих, проходивших военную службу по призыву, и членов их семей, участников Великой Отечественной войны, граждан, пострадавших в результате радиационных или техногенных катастроф, и членов их семей, граждан из числа работников летно-испытательного состава и некоторых других граждан.

Средний размер социальной пенсии после повышения увеличился на 255 рублей и составляет 9 062 рубля. Средний размер социальной пенсии детям-инвалидам и инвалидам с детства I группы вырос соответственно на 378 и 382 рубля и составляет 13 410 и 13 556 рублей. Средние размеры пенсий граждан из числа инвалидов вследствие военной травмы и участников Великой Отечественной войны, получающих две пенсии, после индексации выросли до 30 694 рублей и 35 387 рублей соответственно.

Ранее – 1 января 2018 года – страховые пенсии (включая фиксированную выплату) неработающих пенсионеров увеличились на 3,7%.

С 1 февраля на 2,5% проиндексирована ежемесячная денежная выплата для федеральных льготников. На 2,5% проиндексирован и входящий в состав ЕДВ набор социальных услуг (НСУ). Сейчас он составляет 1 075 руб. 19 коп. в месяц.

В августе 2018 года Пенсионный фонд проведет корректировку страховых пенсий работавших в 2017 году пенсионеров.

Илья ПШЕНОВ

Мой пенсионный фонд
Самое актуальное о пенсиях, пособиях, выплатах

Вы в курсе

Особенности перевода

Пенсионный фонд России подвел итоги переходной кампании 2017 года по переводу гражданами своих пенсионных накоплений в негосударственные пенсионные фонды (НПФ) и управляющие компании (УК).

В ходе переходной кампании 2017 года ПФР принял к рассмотрению 6,3 млн заявлений граждан о выборе НПФ или УК. Положительные решения приняты по 4,9 млн заявлений, что составляет 77,8% от принятых к рассмотрению заявлений. Из них:

- 2,85 млн человек перевели свои пенсионные накопления из ПФР в НПФ (58,2%);
- 1,96 млн человек перешли из одного НПФ в другой НПФ (40,1%);
- 76,7 тыс. человек вернулись из НПФ в ПФР (1,6%);
- 4,9 тыс. человек изменили выбор управляющей компании (0,1%).

Пенсионный фонд принимал заявления как о досрочном переходе (по итогам года), так и «пятилетнем» переходе. Напомним – если переход из фонда в фонд осуществляется чаще раза в пять лет, гражданин теряет инвестиционный доход с момента предыдущего перехода.

Пенсионный фонд обращает внимание!

Если гражданин будет осуществлять смену страховщика чаще одного раза в 5 лет, он может потерять часть инвестиционного дохода, полученного предыдущим страховщиком. Если текущий страховщик получил убытки, то в некоторых случаях при досрочном переходе средства пенсионных накоплений передаются новому страховщику без компенсации убытков. При этом если страховщиком гражданина является Пенсионный фонд России, смену управляющей компании или инвестиционного портфеля УК можно производить ежегодно без потери инвестиционного дохода.

Так, досрочные заявления, по которым пенсионные накопления подлежат передаче в 2018 году, составили 4,89 млн заявлений, что составляет 99,8% от общего количества удовлетворенных заявлений, в том числе:

- 2,6 млн заявлений из ПФР в НПФ (58,3%);
- 1,96 млн заявлений из НПФ в другой НПФ (40,2%);
- 76 тыс. заявлений из НПФ в ПФР (1,5%).

По 0,26 млн заявлений граждан (заявления о «пятилетнем» переходе) еще не наступил срок рассмотрения. Срок рассмотрения Пенсионным фондом этих заявлений в соответствии с действующим законодательством наступает в 2022 году.

Антон БАЛАКИРЕВ

Положительные решения по 4,9 млн заявлений о переводе пенсионных накоплений

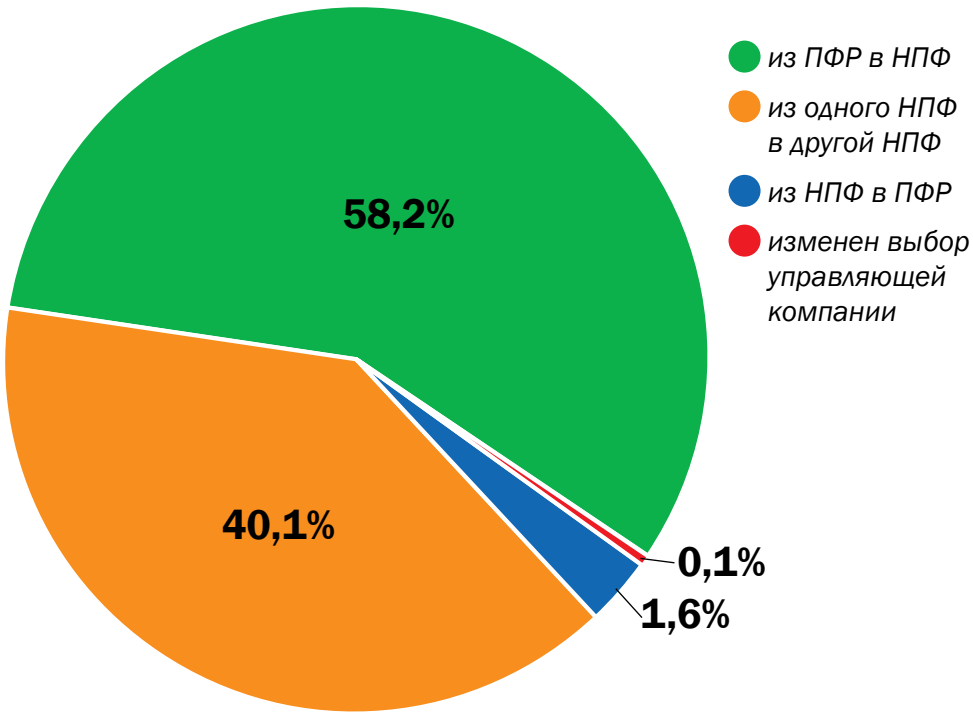

ПО РЕЗУЛЬТАТАМ КАМПАНИИ 2017 ГОДА ОТКАЗЫ БЫЛИ ВЫНЕСЕНЫ ПО 1,42 МЛН ЗАЯВЛЕНИЙ

Основные причины отказов следующие:

- наличие заявления с более поздней датой – 0,53 млн (37,1% от общего количества отказов);
- гражданин подал заявление в ПФР, но уведомление НПФ о вновь заключенном договоре ОПС с этим гражданином в ПФР не поступало, то есть заявление в ПФР не подкреплено договором с НПФ, – 0,35 млн (24,6% от общего количества отказов);
- гражданин подал неверный тип заявления – 0,23 млн (16,3% от общего количества отказов);
- гражданин подал заявление в пользу текущего страховщика – 0,11 млн (7,5% от общего количества отказов);
- гражданин подал заявление с нарушением установленного порядка подачи (в один день поступило несколько заявлений) – 0,02 млн (1,2% от общего количества отказов).

Пенсионный словарь:

Вырежи и сохрани

ПЕРЕРАСЧЕТ РАЗМЕРА СТРАХОВОЙ ПЕНСИИ – это изменение размера страховой пенсии. Пенсионный фонд России производит ежегодный перерасчет размера страховой пенсии работающих пенсионеров с учетом страховых взносов, уплачиваемых работодателями за них. Беззаявительный перерасчет производится за счет увеличения количества пенсионных баллов за предыдущий год. На него имеют право получатели страховой пенсии по старости, по инвалидности и по случаю потери кормильца. Перерасчет страховой пенсии по старости и по инвалидности производится с 1 августа каждого года исходя из суммы страховых взносов на страховую пенсию, которые не были учтены при определении размера пенсии при ее назначении или перерасчете. Размер страховой пенсии по случаю потери кормильца подлежит перерасчету с 1 августа года, следующего за годом, в котором была назначена эта пенсия. Заявительный перерасчет размера пенсии – изменение размера пенсии в определенных случаях по документам, представленным заявителем. Например, изменение количества нетрудоспособных членов семьи, находящихся на иждивении.

Цифра

Материнский (семейный) капитал – 453 026 руб.

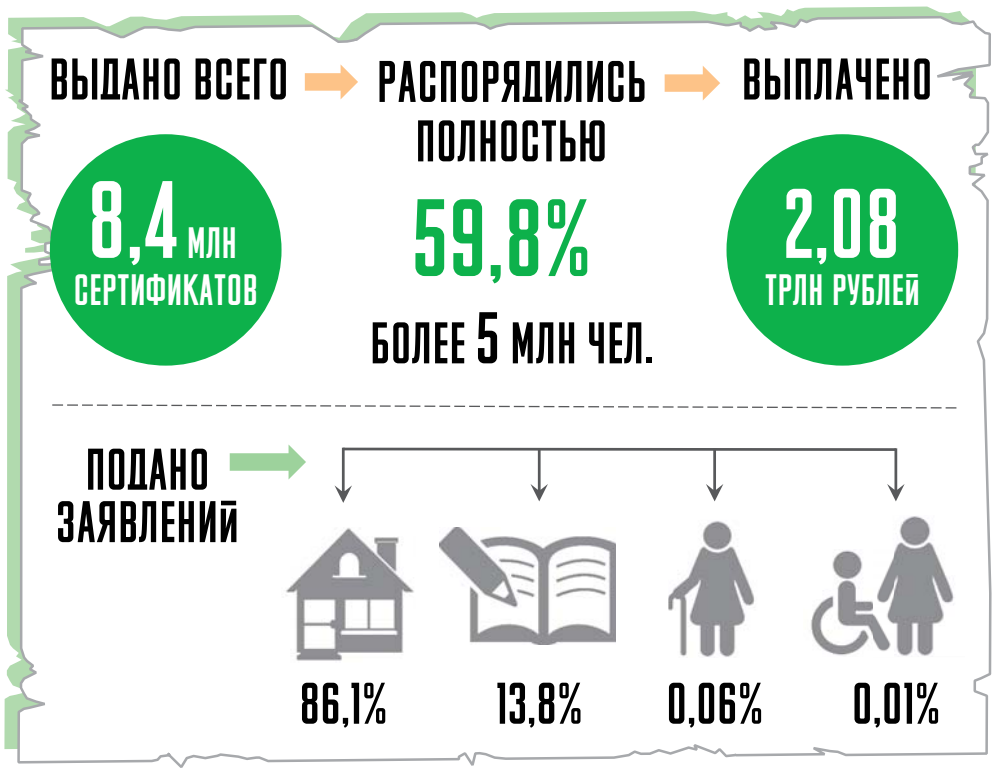

Как это делается

Ежемесячная выплата из средств материнского капитала для семей с низким доходом

Семьи с низким доходом, в которых после 1 января 2018 года родился или усыновлен второй ребенок, могут обратиться в Пенсионный фонд за ежемесячной выплатой из средств материнского капитала. Эту выплату ПФР будет осуществлять ежемесячно на протяжении полутора лет в размере прожиточного минимума ребенка в регионе проживания семьи.

1 Что понимается под низким доходом?

Доход, который не превышает 1,5-кратную величину прожиточного минимума трудоспособного населения в регионе проживания семьи.

2 Чему равен размер выплаты?

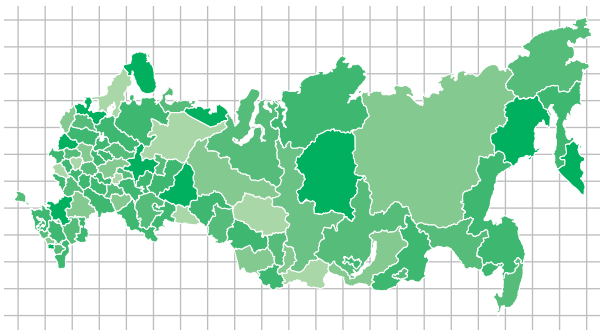

Размер выплаты тоже зависит от региона – он равен прожиточному минимуму для детей, который установлен в субъекте РФ за II квартал предшествующего года. Таким образом, если семья обращается за выплатой в 2018 году, ее размер составит прожиточный минимум для детей за II квартал 2017 года.

ГДЕ УЗНАТЬ ТОЧНО:

На сайте Пенсионного фонда России в разделе «Жизненные ситуации» приведена таблица, в которой указаны прожиточные минимумы трудоспособного населения и детей во всех субъектах Российской Федерации. Для большего удобства в таблице также приведены 1,5-кратный прожиточный минимум трудоспособного населения и уровень дохода семей из трех и четырех человек, дающий им право на ежемесячную выплату.

3 Как понять, имеет ли семья право на получение выплаты?

НЕОБХОДИМО

- взять общую сумму доходов семьи за последние 12 календарных месяцев
- разделить ее на 12
- разделить на количество членов семьи, включая рожденного ребенка

Пример

Семья живет в Вологде

МАМА
ДОХОД ЗА ПОСЛЕДНИЕ 12 КАЛЕНДАРНЫХ МЕСЯЦЕВ
330 000 рублей

ПАПА
ДОХОД ЗА ПОСЛЕДНИЕ 12 КАЛЕНДАРНЫХ МЕСЯЦЕВ
480 000 рублей

ДРУГИХ ДОХОДОВ У СЕМЬИ НЕ БЫЛО

ДОХОД СЕМЬИ ЗА ПОСЛЕДНИЕ 12 КАЛЕНДАРНЫХ МЕСЯЦЕВ
810 000 рублей

810 000 ÷ 12 месяцев **÷ 4** члена семьи **=**

16 875 рублей на человека в месяц

Прожиточный минимум трудоспособного гражданина в Вологде во II квартале 2017 года – **11 907 рублей,** а ребенка – **10 732 рубля**

1,5 прожиточного минимума трудоспособного – **17 860 рублей**

16 875 рублей < 17 860 рублей

СЕМЬЕ ПОЛОЖЕНА ЕЖЕМЕСЯЧНАЯ ДЕНЕЖНАЯ ВЫПЛАТА ИЗ СРЕДСТВ МАТЕРИНСКОГО КАПИТАЛА В РАЗМЕРЕ 10 732 рубля

4 Какие доходы семьи учитываются?

УЧИТЫВАЮТСЯ:

- Заработная плата, премии
- Пенсии, пособия, оплата больничных, стипендии, алименты
- Выплаты пенсионных накоплений правопреемникам
- Компенсации, выплачиваемые государственным органом или общественным объединением в период исполнения государственных и общественных обязанностей
- Денежные компенсации и довольствие военнослужащих, сотрудников органов внутренних дел и других правоохранительных органов

НЕ УЧИТЫВАЮТСЯ:

- Суммы единовременной материальной помощи из федерального бюджета в связи чрезвычайными происшествиями

5 Когда можно подать заявление на назначение выплаты?

Подать заявление на установление ежемесячной выплаты можно в любое время в течение полутора лет со дня рождения второго ребенка. Если обратиться в первые шесть месяцев, выплата будет установлена с даты рождения ребенка, то есть будут выплачены средства в том числе и за месяцы до обращения. Если обратиться позднее шести месяцев, выплата устанавливается со дня подачи заявления.

Однако первый выплатной период рассчитан на год. После этого необходимо подать новое заявление на ее назначение. Выплаты будут прекращены, если материнский капитал использован полностью, семья поменяет место жительства или ребенку исполнилось полтора года.

Мой фонд ПЕНСИОННЫЙ
Самое актуальное о пенсиях, пособиях, выплатах

Архивы

Вот такие пенсионные дела

В Управлениях Пенсионного фонда РФ в городах и районах Свердловской области сохранилось множество пенсионных дел военных лет. Листая «закрытые» архивные дела, видишь уникальные документы – свидетелей той сложной эпохи, которые в своих строчках хранят судьбу (трудовую, боевую) человека.

Личные дела военных лет свидетельствуют о том, что в период военных действий военнослужащим назначались и выплачивались пенсии.

Листая хранящееся в **УПФР в Орджоникидзевском районе г. Екатеринбурга** пенсионное дело Алексея Алексеевича Грабилина 1919 г. р., гвардии сержанта, инвалида Великой Отечественной войны, открываем документы и факты, свидетельствующие об участии в той войне.

По материалам дела видим, что он добровольцем в возрасте 24 лет ушел на фронт в составе добровольческого танкового корпуса, а в январе 1945 года получил ранение в бою при защите СССР, проходил лечение в госпитале. 14.05.1945 комиссией признан негодным к прохождению военной службы.

В **УПФР в городе Алапаевске и Алапаевском районе** хранится архивное пенсионное дело инвалида войны Гурьяна Григорьевича Костылева 1908 г. р., прошедшего всю Великую Отечественную войну от начала до конца. В пенсионном деле имеется справка военного комиссариата с указанием точных дат.

Также в пенсионном деле есть благодарственные письма и грамоты за участие в боях при освобождении Германии и героическом штурме и взятии Варшавы, а также удостоверение с указанием дат награждения боевыми медалями.

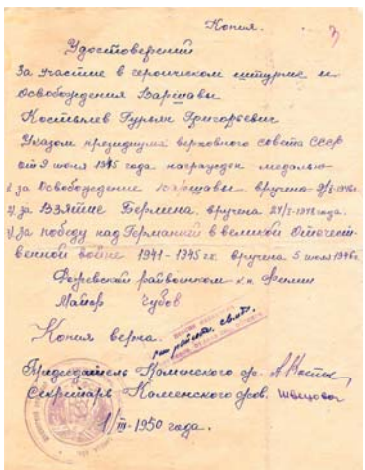

В материалах хранящегося в архиве **УПФР в городе Березовском** пенсионного дела инвалида Отечественной войны 3-й гр. Григория Николаевича Исакова справка учреждения, устанавливающая группу инвалидности по ранению, оформлена на бланке, содержащем информацию по сбору трав и лечению.

Даже в те далекие времена 1947 г. медицинские работники при установлении группы инвалидности одновременно заботились и о поддержании (сохранении) здоровья своих потенциальных клиентов-инвалидов. Данный документ – аналог буклетов (памяток, лифлетов) сегодняшнего дня. Вот так проводилась информационно-разъяснительная работа среди инвалидов.

В военное время конвертов не хватало. С фронта приходили письма-треугольники. Отправляли их бесплатно. Треугольник – это обычный лист из тетради, который сначала загибали справа, потом слева направо. Оставшуюся полоску бумаги вставляли внутрь треугольника. У каждого треугольника своя история: счастливая или печальная.

Многие документы оформлены химическим карандашом на газетах, школьных тетрадях, на обрывках старых календарей сталинской эпохи. Для обложек пенсионных дел использовались исписанные школьные тетради, а иногда – газеты.

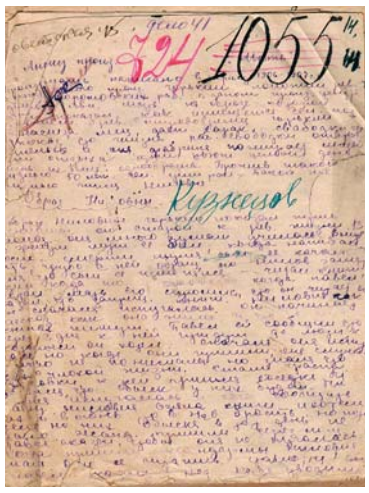

Обложки пенсионных дел. В пенсионном деле военнослужащего Николая Александровича Кузнецова документы подшиты в листы сочинения по литературе, датированного 1942 годом.

9 мая 1945 года завершилась Великая Отечественная война. В этот радостный для всех день в далеком Асбесте поседевшая Глафира Владимировна и Мария Ильинична оплакивали сына и мужа. Похоронку на капитана Михаила Борисовича Щедринского они получили еще в декабре 1942 года.

С 1 апреля 1945 года его матери Глафире Владимировне Народным комиссариатом обороны Союза ССР назначена пенсия в размере 225 рублей.

Однако вскоре после окончания войны семья в доме № 3 на улице Свердлова получила письмо. Оно переходило из рук в руки. Читали вслух по очереди мать, жена, сын и даже дочка – несмышленыш тыкала пальчиком в листочек бумаги, вернувшей ей отца.

Тяжелое ранение, плен, побег, Везувийский полк Красной армии.

Постаревший, исхудавший, на костылях, но живой вернулся Михаил Борисович. В тощем вещмешке уместилось все имущество – алюминиевый котелок, деревянная бирка с номером 2409, память о Везуве, потрепанная общая тетрадь, куда он записывал стихи и песни, сложенные пленными в лагерях смерти, стопка миниатюрных фотографий, на которых канадцы увековечили бойцов Везувийского полка.

В городе Асбесте Свердловской области живут дети и внуки Михаила Борисовича. Наталья Борисовна Щедринская – внучка, работает в Управлении Пенсионного фонда в отделе назначения, перерасчета и выплаты пенсий. В семье хранятся документы и алюминиевый котелок, часть документов передана в школьный музей.

В архиве **УПФР в Пышминском районе** хранится пенсионное дело А.Ф. Блиновой.

Заявление о назначении пенсии за мужа, пропавшего без вести в июне 1943 года, Анна Федоровна написала на рисунке сына Геннадия, которому в 1943 году исполнилось 13 лет. Рисунок мальчика являлся фоном для песни «Возвращение», записывая которую, наверное, Анна и Геннадий думали о своем любимом муже и отце – Прохоре Федоровиче Блинове.

Наименование издания (газеты) — «Мой Пенсионный фонд»
Зарегистрировавший СМИ орган — Федеральная служба по надзору в сфере связи, информационных технологий и массовых коммуникаций (Роскомнадзор)
Номер свидетельства о регистрации (регистрационный номер) — ПИ № ФС77-36428 от 28 мая 2009 года
Учредитель — Государственное учреждение — Пенсионный фонд Российской Федерации
Фамилия, инициалы главного редактора — Синицына Ю.Г.
Порядковый номер выпуска — № 04/107
Дата выхода номера в свет — «17» апреля 2018 года
Время подписания в печать, установленное по графику — 16 часов 00 минут
Время подписания в печать фактическое — 16 часов 00 минут
Газета (издание) не распространяется через предприятия связи
Тираж — 50 550 экземпляров
Распространяется бесплатно
Адрес редакции: 119991, г. Москва, ул. Шаболовка, д. 4
Адрес издательства (ООО «Селадо»): 117461, г. Москва, ул. Каховка, д. 30, пом. 1, комната 13
Адрес типографии (ООО «Полиграфический комплекс»): 125315, г. Москва, ул. Часовая, д. 28, к. 4, этаж 3, комната 42В
Знак информационной продукции в случаях, предусмотренных Федеральным законом от 29 декабря 2010 года № 436-ФЗ «О защите детей от информации, причиняющей вред их здоровью и развитию» — 6+